Klima-, Natur- og Miljøafdelingen
Middelfart Kommune
Nytorv 9
5500 Middelfart
www.middelfart.dk

Telefon +45 8888 5500
Direkte +45 8888 4918
cvr.: 29189684

Erik.Madsen@middelfart.dk

Frijsenborg & Wedellsborg Skovbrug
v/Bendt Wedell
Linen 62
8450 Hammel

Dato: 25. november 2026
Sagsnr.: 2026-016640-2

Høring af tilladelse til regulering af vandløb ved etablering af minivådområde på matrikel nr. 13a, Husby By, Husby

Middelfart Kommune har den 4. november 2026 modtaget ansøgning om etablering af et minivådområde. Etableringen består bl.a. i at føre, et rørlagt dræn på matr.nr. 13a, Husby By, Husby igennem minivådområdet. Et rørlagt dræn, hvoraf flere end en enkelt har interesse, er jævnfør vandløbsloven[1] § 2 stk. 2 et vandløb.

Åbningen af et vandløb er en regulering efter vandløbslovens[1] § 16 og kræver jævnfør § 17 tilladelse fra vandløbsmyndigheden (Middelfart Kommune). Dette forslag til regulering skal sendes i høring i fire uger efter bekendtgørelse om vandløbsregulering og – restaurering m.v.[2] §§ 14 og 15 inden en endelig afgørelse kan træffes. Høringen løber fra den 25. november til den 23. december 2026.



Kort 1: minivådområdets placering med opland. Afvanding til Lillebælt, Bredningen.

[1] Lovbekendtgørelse nr. 1217 af 25. november 2019 Lov om vandløb
[2] Lovbekendtgørelse nr. 834 af 27. juni 2016 Bekendtgørelse om vandløbsregulering og restaurering m.v.

Baggrund
Udtagningskonsulenterne ved Patriotisk Selskab har på vegne af ejeren af matr.nr. 13a, Husby By, Husby ansøgt om etablering af et minivådområde med et samlet projektareal på 8.600 m^2, hvoraf vandspejlet udgør 4.300 m^2. Minivådområdet etableres som uden pumpe, da terrænet tillader at vandet føres gennem minivådområdet ved gravitation. Efter drænvandet har passeret minivådområdet, ledes det gennem iltningsbrønd eller iltningstrappe bestående af stenudlæg. Etableringen af minivådområdet er et blandt flere kollektive virkemidler hvis formål er at reducere næringsstofudledning til havmiljøet.

En del af projektet indebærer at den eksisterende drænledning åbnes mellem indløb og udløb i projektområdet for at bringe drænvandet til overrisling i minivådområdet. (Kort 2 viser vandafledning i projektområdet). Drænoplandets størrelse er på 36 ha. Afvandingsforholdene i oplandet vil være uændrede, da minivådområdet etableres med frit ind- og udløb samt med nødoverløb. Hvis sidedræn eller andet krydser området, etableres omløbsdræn, så afledningen af vand fra området forbliver uændrede.

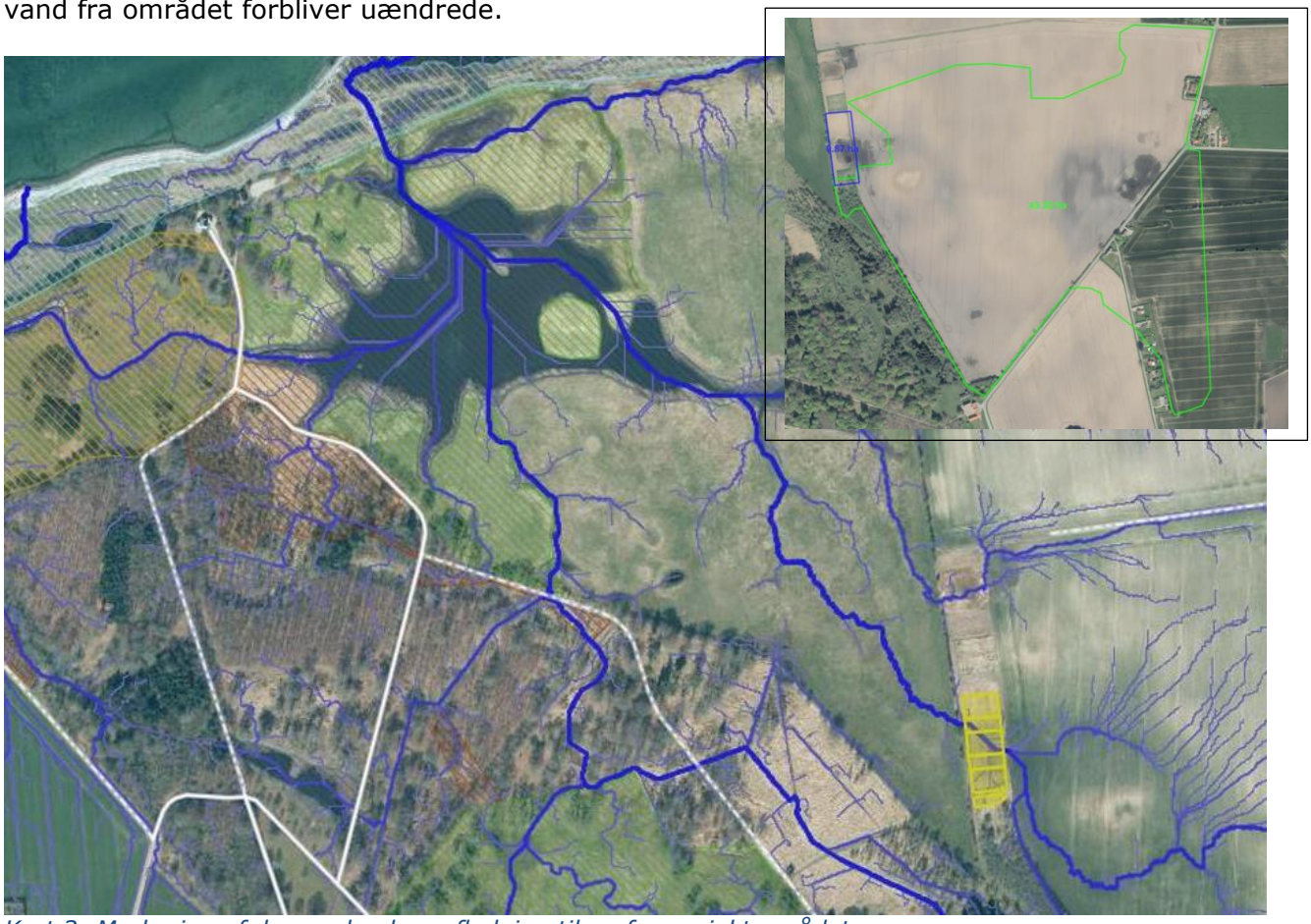

Kort 2: Markering af drænopland og afledning til og fra projektområdet.

Minivådområdet kommer til at bestå af forskellige bassiner med forskellige dybder. Så der skabes dybe bassiner hvor bundsedimentet er iltfrit, samt lave bassiner hvor planter kan gro og bidrage med ilt til bakterierne som skal lave denitrifikationen.
Det første bassin er et sedimentationsbassin med en dybde på 0,9 meter. Herefter varierer dybderne imellem bassiner på 0,3 meters dybde og 1 meters dybde. Brinkerne sås til med græs for at undgå at de eroderer ned i minivådområdet.

Der foretages terrænændringer i forbindelse med etablering af minivådområdet. Overskudsjord fra etablering af minivådområdet udlægges i nærliggende lavninger i marken.

Projektområdet ligger ikke indenfor § 3 beskyttet område, men afledning af vand fra minivådområdet er til § 3 beskyttet eng/sø område og herfra videre ud i Bredningen (kort 3). Projektområdet og størstedelen af vandoplandet til minivådområdet ligger indenfor Natura-2000 afgrænsning (Kort 4).

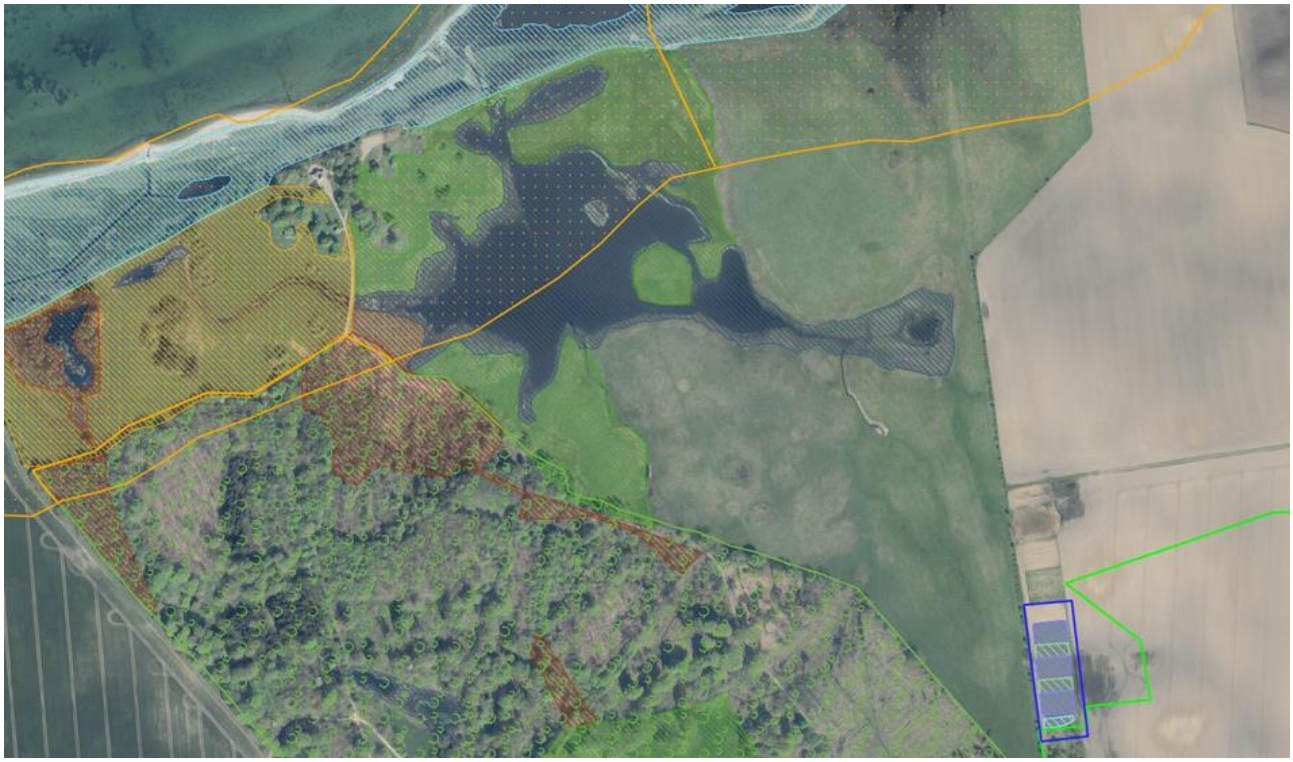

Kort 3: Skitse af projektarealet, som afleder til nærliggende § 3 beskyttede naturtyper. Projektarealer ligger udenfor strandbeskyttelseslinjen.



Kort 4: Størstedelen af projektarealet ligger indenfor Natura 2000 afgrænsning.

Vandløbsmyndighedens bemærkninger

Vandløbsmyndigheden vurderer at der kan gives tilladelse til regulering af det rørlagte vandløb. Minivådområdet har sit udløb til dræn/privat rørlagt vandløb. Ca. 300 meter længere

nedstrøms løber drænet ud i åbent vandløb og lidt længere nedstrøms til § 3 beskyttet sø. Vandløbene der føres til minivådområdet og videre er ikke målsatte jf. lov om vandplanlægning eller underlagt naturbeskyttelseslovens § 3.

Etableringen af det ansøgte minivådområde vil reducere udledningen af næringsstoffer til vandløb og hav. Da indløbet til minivådområdet er frit, vil afstrømningsforholdene i oplandet ikke blive ændret. Minivådområdet påvirker ikke udløbstemperaturen på drænvandet i den primære afstrømningsperiode. I perioder med stillestående vand (i sommerperioden) kan drænvandstemperaturen blive øget med op til 5 grader. Der stilles vilkår om iltningstrappe inden tilbageførsel i drænet/det rørlagte vandløb, så konsekvenserne ved eventuel forhøjet vandtemperatur i udløbsvandet kompenseres ved effektiv iltning af udløbsvandet. I drænet vil yderligere ske køling af vandet inden udløb i søen.

Naturbeskyttelse, Natura 2000 og Bilag IV-arter

Minivådområdet er ansøgt etableret indenfor/lige op til afgrænsningen af Natura 2000 område nr. 112 Lillebælt, der består af Habitatområde H96, Ramsarområde R15 og Fuglebeskyttelsesområde F47. Udpegningsgrundlaget omfatter især marine naturtyper, strandenge, kystnatur, overdrev, moser og skovnatur samt arter som marsvin, odder, stor vandsalamander og skæv vindelsnegl. Området er desuden udpeget for en række yngle- og trækfugle, herunder havørn, terner og forskellige vandfugle. Arealet der ønskes inddraget til minivådområde er i dag dyrket landbrugsareal og Middelfart Kommune vurderer derfor, at minivådområdet ikke vil have en væsentlig påvirkning på Natura 2000 udpegningen.

Middelfart Kommune er ikke bekendt med nogle bilag IV-arter i eller i nærheden af projektområdet.

Der foretages ikke jordbehandling af § 3 beskyttede arealer og der sker ikke væsentlige ændringer af hydrologien i beskyttede områder. Middelfart Kommune vurderer, at etableringen af vådområdet ikke vil påvirke de nærliggende § 3 beskyttede områder negativt. Tværtimod kan omdannelse af omdriftsjord til minivådområde bidrage til en større artsdiversitet i området både i forhold til dyr og planter.

Minivådområdet vil reducere næringsstofbelastningen til recipienten, hvilket vil have en positiv effekt på vandmiljøet og hermed på det nærliggende kystmiljø, som er del af Natura-2000 området.

Overordnet set vurderes minivådområdet ikke at medføre en negativ påvirkning på miljøet.

Tilladelsen gives på følgende vilkår:

- Anlæggets vedligeholdelse påhviler ejer af matriklen (ansøger).
- Anlægget etableres i overensstemmelse med ansøgningsmaterialet.
- Der gives besked til vandløbsmyndigheden ved arbejdets begyndelse og afslutning.
- Der må ikke spærres for vandets frie løb under arbejdet.
- Arbejdet må ikke give anledning til erosion og transport af materiale til vandløbet eller nedstrøms § 3 beskyttede områder.
- Det behandlede vand fra minivådområdet skal iltes inden vandet tilbageføres i det rørlagte vandløb
- Anlægget må ikke påvirke afstrømningen udenfor minivådområdet.
- Tilladelsen har gyldighed i 3 år fra afgørelsesdato. Gennemføres projektet ikke indenfor denne periode, skal der søges på ny.

Lovgrundlag
Regulering af et rørlagt privat vandløb kræver godkendelse efter vandløbsloven[1] §§ 16-17, samt bestemmelserne i bekendtgørelse om vandløbsregulering og -restaurering m.v.[2] § 3 og §§ 12- 19.

Anden lovgivning
En vandløbsregulering er omfattet af VVM- screening (vurdering af virkninger på miljøet) § 16 i lov om miljøvurderinger af planer og programmer og af konkrete projekter (bilag 2 punkt 10f)[3]. Det indebærer, at projektet skal screenes for, om der skal udarbejdes en VVM-redegørelse i henhold til lovens § 17. Screeningen offentliggøres samtidig med denne høring.

Ved at ændre landbrugsareal til et minivådområde kræves der ligeledes en dispensation efter planlovens[4] § 35 (landzonetilladelse).

Forud for iværksættelse af jordarbejde skal man orientere sig i museumslovens[5] §§ 25-27. Disse bestemmelser vedrører arkæologiske forundersøgelser, udgravninger og anmeldelse af fund. Loven giver bygherren mulighed for at få en udtalelse om sandsynligheden for fund af arkæologisk betydning samt information om de finansieringsmæssige forhold. Yderligere oplysninger om loven kan findes på Slots- og Kulturstyrelsens hjemmeside. Findes der under jordarbejdet spor af fortidsminder skal arbejdet straks standses i det omfang det berører fortidsmindet. Fundet skal straks anmeldes til museet. Spørgsmål herom kan rettes til Museum Odense.

Økonomi
De økonomiske forhold i forbindelse med etablering og drift af minivådområdet varetages af ansøger.

Høring
Før Middelfart Kommune kan træffe en endelig afgørelse, skal reguleringen af det private rørlagte vandløb på matr.nr. 13a, Husby By, Husby offentlig høring i henhold til § 15 i bekendtgørelsen om vandløbsregulering og – restaurering mv[2].
Høringen løber fra den 25. november til den 23. december 2026 og bliver offentliggjort på kommunens hjemmeside.

Har du kommentarer kan du sende dem til vandløbsmyndigheden til undertegnede via mail erik.madsen@middelfart.dk eller til Middelfart Kommune Teknik- og Miljøforvaltningen, Nytorv 9, 5500 Middelfart, teknik@middelfart.dk senest den 23. december 2026 kl. 23:59.

Venlig hilsen

Erik Madsen

Kopi til
Ejer af matr.nr. 13a, Husby By, Husby, Husby
Ansøgers konsulent, udtagningskonsulent v. Patriotisk Selskab

Høringsberettigede:
Danmarks Sportsfiskerforbund på Fyn: fyn@sportsfiskerforbundet.dk
Friluftsrådet: Middelfart@friluftsraadet.dk
Fiskeristyrelsen- Kolding: 70@fvst.dk
Middelfart Vandløbslaug: middelfartvandlaug@gmail.com
Kystdirektoratet: kdi@kyst.dk

[3] Lovbekendtgørelse nr. 4 af 3. januar 2023 Bekendtgørelse om miljøvurdering af planer og programmer og af konkrete projekter (VVM)
[4] Lovbekendtgørelse nr. 572 af 29. maj 2024 Bekendtgørelse af lov om planlægning
[5] Lovbekendtgørelse nr. 358 af 8. april 2014 Bekendtgørelse af museumsloven

Bilag 1 Principskitse af et minivådområde

